

**Bebauungsplan
„Kohl – Hofäcker III“**

Verfahren nach § 13b BauGB

in Rosenfeld – Heiligenzimmern

PLANUNGSRECHTLICHE FESTSETZUNGEN

Unterlagen für die Sitzung am 21.11.2019

Entwurf

I. Rechtsgrundlagen

Rechtsgrundlagen dieses Bebauungsplanes sind:

- Baugesetzbuch (BauGB) in der Fassung der Bekanntmachung vom 03.11.2017 (BGBl. I S. 3634)
- Baunutzungsverordnung (BauNVO) in der Fassung der Bekanntmachung vom 21.11.2017 (BGBl. I S. 3786)
- Planzeichenverordnung (PlanzV) vom 18.12.1990 (BGBl. I S. 58), zuletzt geändert durch Art. 3 des Gesetzes zur Umsetzung der Richtlinie 2014/52/EU im Städtebaurecht und zur Stärkung des neuen Zusammenlebens in der Stadt vom 04.05.2017 (BGBl. I S. 1057)
- Landesbauordnung für Baden-Württemberg (LBO) vom 05.03.2010 (GBl. S. 357), zuletzt geändert durch Gesetz vom 18. Juli 2019 (GBl. S. 313)
- Gemeindeordnung für Baden-Württemberg (GemO) in der Fassung vom 24.07.2000 (GBl. S. 581), zuletzt geändert durch Artikel 16 des Gesetzes vom 21. Mai 2019 (GBl. S. 161, 186)

Aufgrund § 9 BauGB in Verbindung mit der BauNVO und der LBO Baden-Württemberg werden für das Gebiet des Bebauungsplanes - in Ergänzung zum Plan und zur Zeichenerklärung - nachfolgende planungsrechtliche Festsetzungen getroffen. Mit Inkrafttreten dieses Bebauungsplanes treten alle bisherigen planungsrechtlichen Festsetzungen im Geltungsbereich außer Kraft.

II. Planungsrechtliche Festsetzungen (§§ 1 bis 23 BauNVO + § 9 BauGB)

1. Räumlicher Geltungsbereich (§ 9 Abs. 7 BauGB)

Die Grenzen des räumlichen Geltungsbereichs des Bebauungsplans sind im Lageplan schwarz gestrichelt dargestellt.

2. Art der baulichen Nutzung (§ 9 Abs.1 Nr.1 BauGB, §§ 1-15 BauNVO)

2.1. Allgemeines Wohngebiet – WA (§ 9 Abs. 1 Nr. 1 BauGB i. V. m. §§ 1 Abs. 5 und 6 BauNVO sowie § 4 BauNVO)

Allgemeine Wohngebiete dienen vorwiegend dem Wohnen

	allgemein zulässig	ausnahmsweise zulässig	nicht zulässig
Wohngebäude	<input checked="" type="checkbox"/>	<input type="checkbox"/>	<input type="checkbox"/>
die der Versorgung des Gebiets dienenden Läden, Schank- und Speisewirtschaften	<input checked="" type="checkbox"/>	<input type="checkbox"/>	<input type="checkbox"/>
nicht störende Handwerksbetriebe	<input checked="" type="checkbox"/>	<input type="checkbox"/>	<input type="checkbox"/>
Anlagen für kirchliche, kulturelle, soziale, gesundheitliche und sportliche Zwecke	<input checked="" type="checkbox"/>	<input type="checkbox"/>	<input type="checkbox"/>
Betriebe des Beherbergungsgewerbes	<input type="checkbox"/>	<input type="checkbox"/>	<input checked="" type="checkbox"/>
sonstige nicht störende Gewerbebetriebe	<input type="checkbox"/>	<input type="checkbox"/>	<input checked="" type="checkbox"/>
Anlagen für Verwaltungen	<input type="checkbox"/>	<input type="checkbox"/>	<input checked="" type="checkbox"/>
Gartenbaubetriebe	<input type="checkbox"/>	<input type="checkbox"/>	<input checked="" type="checkbox"/>
Tankstellen	<input type="checkbox"/>	<input type="checkbox"/>	<input checked="" type="checkbox"/>

3. Maß der baulichen Nutzung (§ 9 Abs.1 Nr.1 BauGB und §§ 16-21a BauNVO)

3.1. Höhe der baulichen Anlagen (§ 9 Abs. 1 Nr. 1 BauGB i. V. m. § 18 BauNVO)

Die zulässige Höhe der baulichen Anlagen ist gemäß Planeintrag durch die Festsetzung der maximalen Wandhöhe (WHmax) und der maximalen Gebäudehöhe (GHmax) begrenzt und bezieht sich auf die Erdgeschossfertigfußbodenhöhe (EFH). Für Flachdächer und Pultdächer gilt abweichend: GHmax = WHmax gemäß Planeintrag zzgl. 0,50 m.

Die Wandhöhe wird gemessen von der EFH bis zum Schnittpunkt der Außenwand mit der Dachkonstruktion gemäß der nachstehenden Skizze. Die Gebäudehöhe wird gemäß der nachstehenden Skizze gemessen von der EFH bis zu dem Punkt, an dem das Gebäudedach am höchsten in Erscheinung tritt.

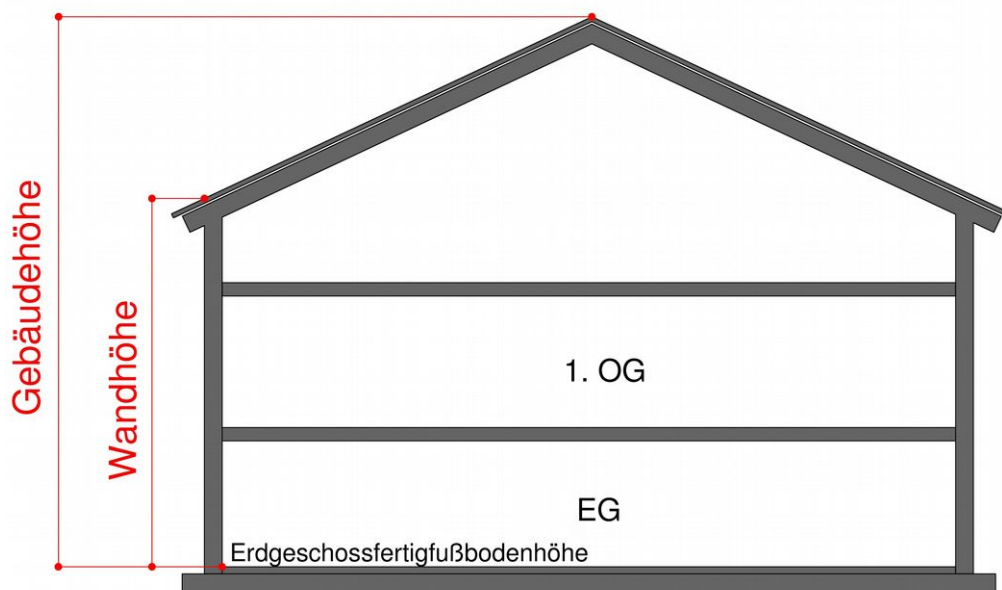

Die nachfolgend dargestellten Punkte werden dabei als Wand- und Gebäudehöhe definiert:

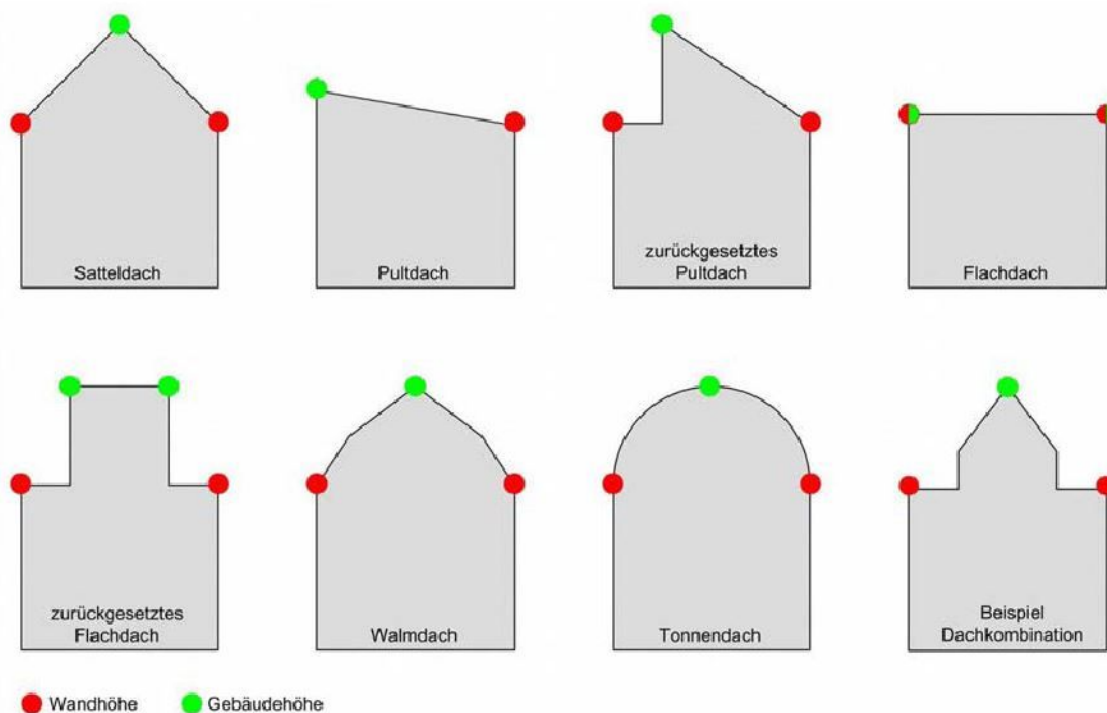

Die EFH wird gemäß Planeintrag für jedes Grundstück mit einem Wert über NN festgesetzt.
 Dabei sind Abweichungen um bis zu +/- 1,0 m zulässig.

3.2. Grundflächenzahl (GRZ) (§ 9 Abs. 1 Nr. 1 BauGB i.V. m. §§ 16 und 19 BauNVO)

Die Grundflächenzahl (GRZ) ist entsprechend dem Planeintrag in der Nutzungsschablone festgesetzt.

Es handelt sich um Maximalwerte, die durch die ausgewiesenen überbaubaren Grundstücksflächen (Baugrenzen) eingeschränkt sein können.

3.3. Zahl der Vollgeschosse (§ 9 Abs. 1 Nr. 1 BauGB i. V. m. §§ 16 und 20 BauNVO)

Die maximal zulässige Zahl der Vollgeschosse ist den Nutzungsschablonen im Planteil zu entnehmen und wird als Höchstwert festgesetzt.

4. Bauweise und Baugrenzen (§ 9 Abs. 1 Nr. 2 BauGB i. V. m. § 22 BauNVO)

Entsprechend dem Planeintrag in der Nutzungsschablone wird die offene Bauweise (o) festgesetzt. Die Gebäude sind mit seitlichem Grenzabstand zu errichten, die Gebäudelänge darf höchstens 50 m betragen.

5. Überbaubare Grundstücksflächen (§ 9 Abs. 1 Nr. 2 BauGB i. V. m. § 23 BauNVO)

Die überbaubaren Grundstücksflächen sind im Lageplan durch Baugrenzen festgesetzt.

6. Garagen und Carports und Stellplätze (§ 9 Abs. 1 Nr. 4 BauGB i. V. m. § 12 BauNVO)

Garagen, Stellplätze und Carports sind nach § 23 Abs. 5 BauNVO auch außerhalb der überbaubaren Grundstücksfläche zulässig, sofern keine anderen Festsetzungen bzw. Belange entgegen stehen.

Garagen müssen zu den öffentlichen Verkehrsflächen bei Parallelaufstellung einen seitlichen Abstand von mindestens 0,50 m haben und bei Senkrechtaufstellung einen Stauraum von mindestens 5,50 m einhalten.

Carports müssen einen Abstand von 0,50 m zur öffentlichen Verkehrsfläche einhalten.

Auf Flächen mit Pflanzbindung und Pflanzgeboten sind Nebenanlagen nicht zulässig.

7. Nebenanlagen (§ 9 Abs. 1 Nr. 4 BauGB und §§ 14 und 23 Abs.5 BauNVO)

Nebenanlagen sind auch außerhalb der überbaubaren Grundstücksflächen zulässig, soweit sie dem Nutzungszweck der in diesem Baugebiet gelegenen Grundstücke oder dem Baugebiet selbst dienen.

Zulässig sind auch Nebenanlagen und Einrichtungen, die der Versorgung des Baugebietes mit Elektrizität, Gas, Wärme und Wasser sowie zur Ableitung von Abwasser dienen, sofern für diese im Bebauungsplan keine besonderen Flächen festgesetzt sind. Dies gilt auch für fernmeldetechnische Nebenanlagen.

In Vorgärten sind Nebenanlagen, sofern sie Gebäude sind, nicht zulässig.

Pro Grundstück sind max. 2 nicht gleichartige Nebenanlagen außer Garagen und Stellplätze nach § 14 Abs. 1 BauNVO zulässig.

Gebäude als Nebenanlagen sind mit einem Brutto-Rauminhalt bis max. 40 cbm zulässig.

Auf Flächen mit Pflanzbindung und Pflanzgeboten sind Nebenanlagen nicht zulässig.

8. Flächen die von der Bebauung freizuhalten sind einschließlich ihrer Nutzung (§ 9 Abs. 1 Nr. 10 BauGB)

Auf den im Lageplan festgesetzten „von Bebauung freizuhaltenden Flächen“ sind bauliche Anlagen unzulässig und Bepflanzungen so zu gestalten, dass die Verkehrssicherheit in Bezug auf notwendige Sichtbeziehungen im Kreuzungsbereich der Straßen nicht beeinträchtigt werden.

9. Verkehrsflächen, Verkehrsflächen besonderer Zweckbestimmung (Fußgängerbereiche, Flächen für das Parken von Fahrzeugen, Flächen für das Abstellen von Fahrrädern etc.) und Anschluss anderer Flächen an die Verkehrsflächen (§ 9 Abs. 1 Nr. 11 BauGB)

9.1. Straßenverkehrsflächen (§ 9 Abs. 1 Nr. 11 BauGB)

Öffentliche Straßenverkehrsflächen werden entsprechen den Eintragungen im Planteil festgesetzt. Die Einteilung der Straßenverkehrsflächen ist nicht Gegenstand der Festsetzungen.

9.2. Verkehrsflächen besonderer Zweckbestimmung (§ 9 Abs. 1 Nr. 11 BauGB)

Verkehrsflächen besonderer Zweckbestimmung werden entsprechend den Eintragungen im Planteil festgesetzt und dort näher bestimmt. Die Einteilung der Verkehrsflächen besonderer Zweckbestimmung ist nicht Gegenstand der Festsetzungen.

9.3. Anschluss anderer Flächen an die Verkehrsflächen (§ 9 Abs. 1 Nr. 11 BauGB)

Zufahrten zu den Grundstücken sind nur von den festgesetzten Straßenverkehrsflächen aus zulässig.

In den im Lageplan festgesetzten Bereichen ohne Ein- und Ausfahrt (Zufahrtsverbot) dürfen keine Ein- oder Ausfahrten realisiert werden.

10. Versorgungsflächen, einschließlich der Flächen für Anlagen und Einrichtungen zur dezentralen und zentralen Erzeugung, Verteilung, Nutzung oder Speicherung von Strom, Wärme oder Kälte aus erneuerbaren Energien oder Kraft-Wärme-Kopplung (§ 9 Abs. 1 Nr. 12 BauGB)

Die Flächen für notwendige Versorgungseinrichtungen und -anlagen werden entsprechend den Eintragungen im Planteil festgesetzt und dort näher bestimmt.

11. Versorgungsleitungen (§ 9 Abs. 1 Nr. 13 BauGB)

Versorgungsleitungen sind unterirdisch zu führen.

12. Flächen für die Abwasserbeseitigung (§ 9 Abs. 1 Nr. 14 BauGB)

Im Plangebiet ist ein Trennsystem vorgesehen. Das Schmutzwasser wird über neue Kanäle in das bestehende Kanalnetz eingeleitet.

Das anfallende unbelastete Oberflächenwasser ist in den geplanten Regenwasserkanal einzuleiten. Dieser führt in die festgesetzte Retentionsfläche. Dort wird das Regenwasser gesammelt, versickert und gedrosselt in einen Regenwasserkanal abgegeben, der nach Osten in die Stunzach führt. Weitere Details zur Entwässerungsplanung werden im Rahmen der Erschließungsplanung erläutert.

13. Öffentliche Grünflächen (§ 9 Abs. 1 Nr. 15 BauGB)

Der als öffentliche Grünfläche festgesetzte „Wassergraben“ dient der Sammlung und Ableitung des ankommenden Außenbereichswassers. Der Graben ist entsprechend anzulegen und dauerhaft zu unterhalten.

14. Flächen oder Maßnahmen zum Schutz, zur Pflege und zur Entwicklung von Boden, Natur und Landschaft (§ 9 Abs. 1 Nr. 20 BauGB)

14.1. Ausgleich der FFH-Mähwiese

Im Plangebiet befindet sich die kartierte Magere Flachland-Mähwiese 6510800046052564 (Streuobstwiese südlich Blähe (N Heiligenzimmern)). Die Kartierung umfasst eine Fläche von 2.505 m². Davon wird der Großteil (2.486 m²) von dem BBP-Verfahren tangiert.

Die kartierte Magere Flachland-Mähwiese muss an anderer Stelle 1:1 ausgeglichen werden.

Im Vorfeld des Verfahrens wurde mit der Unteren Naturschutzbehörde nach geeigneten Ausgleichsflächen gesucht:

Im Gewinn „Grangärten“ ist auf den Flurstücken Nr. 1691, 1814 und 1815 bereits eine weitere Magere Flachland-Mähwiese kartiert. (Nr. 6510800046052567 / Wiese Nordwestlich Fußballplatz Heiligenzimmern).

Diese ist von hängigen Flächen umgeben, die nicht mehr gemäht werden und zum Teil bereits Sukzessionsgehölze aufweisen.

Diese Hangflächen sind durch geeignete Maßnahmen (Entbuschung, regelmäßiges Mähen, Entfernen des Mähgutes) zu einer Flachlandmähwiese zu entwickeln und dauerhaft als solche zu pflegen.

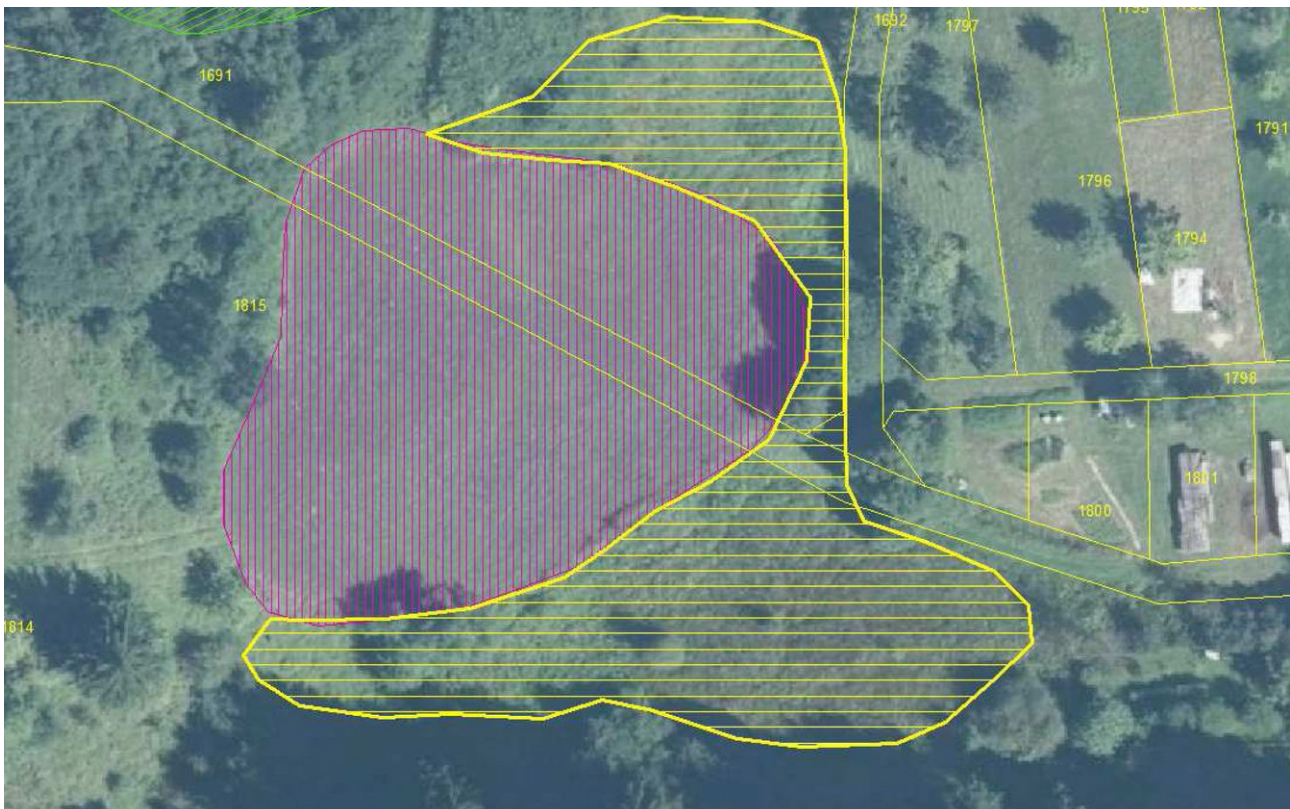

Rot schraffiert: kartierte Magere Flachland-Mähwiese, gelb schraffiert: Fläche für Kompensationsmaßnahmen

14.2. Vermeidungsmaßnahmen gemäß artenschutzrechtlicher Prüfung

Zur Vermeidung, Minimierung und zum Schutz der Belange von Natur und Landschaft werden folgende Festsetzungen getroffen:

- Zur Sicherung der ökologischen Funktionalität sollte auf nicht zwingend notwendige Gehölzrodungen der Obstbäume verzichtet werden. Unvermeidbare Gehölzrodungen, die zur Baufeldfreimachung notwendig sind, sind durch die Neupflanzung eines Obstbaumes pro Baufenster auszugleichen.
- Zum Schutz von Vögeln und Fledermäusen sind notwendige Gehölzrodungen ausschließlich außerhalb der Vogelbrutzeit und der Aktivitätsphase von Fledermäusen, also nicht im Zeitraum vom 01. März bis 31. Oktober, zulässig.
- Der Verlust von potenziell für höhlenbrütende Vogelarten geeigneten Brutplätzen ist auszugleichen. Für jeden entfallenden Nistkasten (Artenschutzrechtlicher Fachbeitrag: Abb. 22, Baum Nr. 4) und geeigneten Höhlenbaum (Artenschutzrechtlicher Fachbeitrag: Abb. 22, Baum Nr. 2 und 5) ist ein Ersatz in Form eines Nistkastens für Höhlenbrüter im Geltungsbereich oder der Umgebung anzubringen. Die Maßnahme entfällt, wenn die betreffenden Bäume erhalten werden können.
- Für die entfallenden Höhlenbäume und den dadurch entstehenden Verlust potenziell für Fledermäuse geeigneter Hangplätze, ist ein Ersatz in Form eines Fledermaus- Sommerquartier-Kastens im Geltungsbereich oder der Umgebung anzubringen. Sollten alle betroffenen Bäume erhalten werden können, so muss auch diese Maßnahme nicht umgesetzt werden.
- Durch die Beanspruchung der FFH-Mähwiese muss der Lebensraumtyp an anderer Stelle gleichwertig und flächengleich (1:1 Ausgleich) wieder hergestellt werden. Die Ausgleichsfläche sollte dabei möglichst im räumlichen Bezug zum ursprünglichen Standort liegen, damit die ökologische Funktion der blütenreichen Magerwiese als Nahrungshabitate für Insekten, Vögel, Fledermäuse und Reptilien gewahrt bleibt.

14.3. Pflanzgebot Hausbaum

Pro Bauplatz ist ein klein- bis mittelkroniger heimischer Laub- oder Obstbaum zu pflanzen. Der Standort ist frei wählbar.

III. HINWEISE UND EMPFEHLUNGEN

1. Oberboden und Erdarbeiten

Der humose Oberboden ist getrennt abzutragen, sorgfältig zu sichern und möglichst vollständig auf dem Grundstück wieder zu verwenden oder zur Verbesserung der Bodenwerte auf anderen landwirtschaftlichen Nutzflächen wieder aufgebracht werden. Dies gilt auch für Baustellenzufahrten, Baulagerflächen und sonstige temporäre Einrichtungen.

Die Erdarbeiten sind möglichst im Massenausgleich durchzuführen. Auf die Verpflichtung zum schonenden Umgang mit dem Naturgut Boden gemäß § 1a Abs.1 BauGB wird hingewiesen.

Bei der Ausführung von Baumaßnahmen sind folgende Erfordernisse zum Schutz des Bodens zu beachten:

- Bei Baumaßnahmen ist darauf zu achten, dass nur soviel Mutterboden abgeschoben wird, wie für die Erschließung des Baufeldes unbedingt notwendig ist.
- Ein erforderlicher Bodenabtrag ist schonend und unter sorgfältiger Trennung von Mutterboden und Unterboden durchzuführen. Unnötiges Befahren oder Zerstören von Mutterboden auf verbleibenden Freiflächen ist nicht zulässig.
- Bodenarbeiten sollten grundsätzlich nur bei schwach feuchtem Boden und bei niederschlagsfreier Witterung erfolgen.
- Ein Überschuss an Mutterboden soll sinnvoll an anderer Stelle wiederverwendet werden (Grünanlagen, Rekultivierung, Bodenverbesserungen).
- Anfallender Bauschutt ist ordnungsgemäß zu entsorgen; Er darf nicht als An- bzw. Auffüllmaterial (Mulden, Baugrube, Arbeitsgraben usw.) benutzt werden.
- Bodenbelastungen, bei denen Gefahren für die Gesundheit von Menschen oder erhebliche Beeinträchtigungen des Naturhaushaltes nicht ausgeschlossen werden können, sind der Unteren Bodenschutzbehörde zu melden.

2. Untergrundverunreinigungen, Altlasten und Abfallbeseitigung

Bekannte, vermutete, sowie gefundene Bodenbelastungen, bei denen Gefahren für die Gesundheit von Menschen, bedeutende Sachwerte oder erhebliche Beeinträchtigungen des Naturhaushaltes nicht ausgeschlossen werden können, sind der unteren Bodenschutzbehörde zu melden.

Anfallende Bauabfälle, Bauschutt und Abbruchmaterial müssen getrennt gesammelt und einer Verwertung zugeführt bzw. als Abfall entsorgt werden. Es wird besonders auf die mögliche Bodengefährdung durch Farben, Lacke, Verdünnungsmittel, Holzschutzmittel, Mörtelverfestiger, Wasserschutzanstriche und andere Bauchemikalien verwiesen. Beim Umgang mit diesen Stoffen ist besondere Sorgfalt geboten. Sie dürfen auf keinen Fall in den Boden gelangen. Leere Behälter und Reste sind ordnungsgemäß zu entsorgen.

3. Geologie, Geotechnik und Baugrund

Hinsichtlich Baugrundaufbau, Bodenkennwerten, Wahl und Tragfähigkeit des Gründungshorizonts, Baugrubensicherung, Grundwasser etc. wird eine ingenieurgeologische Beratung durch ein privates Ingenieurbüro empfohlen.

4. Grundwasserschutz

Das Eindringen von wassergefährdenden Stoffen in das Erdreich ist zu verhindern.

Zum Schutz des Grundwassers vor wassergefährdenden Stoffen – auch im Zuge von Bauarbeiten – sind außerdem die erforderlichen Schutzvorkehrungen gegen eine Verunreinigung bzw. nachteilige Veränderung seiner Eigenschaften zu treffen. Ggf. sind die Regelungen der VAWS zum Umgang mit bzw. zur Lagerung von wassergefährdenden Stoffen zu beachten.

Sollte im Zuge von Bauarbeiten Grundwasser erschlossen werden (wassergesättigter Bereich), so ist dieser Aufschluss nach Wasserhaushaltsgesetz in Verbindung mit dem Wassergesetz für Baden-Württemberg unverzüglich beim Landratsamt anzuzeigen.

5. Beseitigung von Niederschlagswasser

Gemäß dem Wasserhaushaltsgesetz gilt das Gebot der dezentralen Beseitigung von Niederschlagswasser.

Der Nachweis über die ordnungsgemäße Abwasserbeseitigung ist im Zuge des Entwässerungsgenehmigungsverfahrens zu erbringen.

6. Denkmalschutz

Bei der Durchführung der Bebauung besteht die Möglichkeit, dass bisher unbekannte Bodenfunde entdeckt werden. Gemäß Denkmalschutzgesetz sind etwaige Funde (Scherben, Knochen, Hölzer, Pfähle, Mauerreste, Metallgegenstände, Gräber, auffällige Bodenverfärbungen, Humushorizonte) umgehend dem Regierungspräsidium Stuttgart zu melden und bis zur sachgerechten Dokumentation und Ausgrabung im Boden zu belassen, eine angemessene Frist zur Dokumentation und Bergung ist einzuräumen.

Mit den Erdarbeiten darf erst begonnen werden, wenn vorhandene Bodendenkmale sachgerecht freigelegt, dokumentiert und geborgen wurden. Auf die Bestimmung des Denkmalschutzgesetzes wird hingewiesen.

Auch ist die Archäologische Denkmalpflege hinzu zu ziehen, wenn Bildstöcke, Wegkreuze, alte Grenzsteine oder ähnliches von den Baumaßnahmen betroffen sein sollten.

7. Beleuchtung

Bei der Installation neuer Beleuchtungseinrichtungen wird die Verwendung von Leuchtentypen mit geringer Lockwirkung für Insekten empfohlen.

8. Vermessungs- und Grenzzeichen

Vermessungs- und Grenzzeichen sind für die Dauer der Bauausführung zu schützen und soweit erforderlich, unter den notwendigen Schutzvorkehrungen zugänglich zu halten. Die Sicherung gefährdeter Vermessungszeichen ist vor Beginn beim Vermessungsamt zu beantragen.

9. Einbauten (Rückenstützen der Straßenverkehrsflächen, Straßenschilder etc.) auf privaten Grundstücksflächen

Auf Grund der örtlichen Verhältnisse kann es erforderlich sein, dass zur Herstellung der Straßenverkehrsflächen während der Bauphase vorübergehend in die Randbereiche der angrenzenden Privatgrundstücke eingegriffen werden muss.

Haltevorrichtungen sowie Leitungen für die Straßenbeleuchtung einschließlich Beleuchtungskörper und Zubehör sowie Kennzeichen- und Hinweisschilder für Erschließungsanlagen befinden sich aus verschiedenen Gründen sinnvollerweise zum Teil neben der Straßenverkehrsfläche auf den privaten Grundstücken. Zudem werden zur Herstellung der öffentlichen Verkehrsflächen zum Teil Böschungen, Stützmauern und Hinterbetonstützen für die Straßenrandeinfassung auf den angrenzenden Privatgrundstücken notwendig.

Die Gemeinde wird notwendige Einbauten frühzeitig mit den betroffenen Grundstückseigentümern erörtern und notwendige Einbauten über z. B. Grunddienstbarkeiten sichern.

Fassungen im Verfahren:

Fassung vom 22.10.2019 für die Sitzung am 21.11.2019

Bearbeiter:

Joschka Joos

Es wird bestätigt, dass der Inhalt mit den hierzu ergangenen Beschlüssen des Gemeinderats übereinstimmt.

Ausgefertigt Stadt Rosenfeld, den

.....

Thomas Miller (Bürgermeister)